i u-lage

Organan for Finnøy Kristelege Ungdomslag 03/04

Ledar

Av: Kåre Vignes

Så ska eg skriva den siste ledaren for I u-lage'. Det e nå tri år si me starta opp med avisă, du hendelse så fort tiå går.

Dei siste to årå e det Henning Ildstad så har tatt øve meir og meir – og hadde det ikkje vore for den karen hadde aviså gått nedenom for lenge si. Han har gjort alt – udenom å skriva saker – og det e vel der me har slede mest. Dei fysste par årå hadde me ein ganske store redaksjon, men i år viste det seg å var vanskeligt å få med folk. Honnør te dei så har stilt opp – særligt Guri Vignes – vår yngste og mest pågåande journalist.

Litt av visjonen med å starta avis va å engasjera flest muligt. Når eg nå ser tebage e det lett å sei at akkurat det har det blitt så som så med. Engasjementet har vore fordelt på veldigt få, dessverre.

Ligavel må eg sei at det e kjekt å sjå at aviså fremdeles e i live. Ikkje minst bler det kjekt å ha med tanke på mimring om någen år for dei så går i ungdomslaget nå. Det e trist at me ikkje hadde ei sligei avis før – då hadde me fått dokumentert mången løgne frisyrer og møje stygge kler.

Heldigvis bler det meir I u-lage'framigjønå – Henning og styret har planane klare for et nytt år. Lykke te, ungdom.

Eg ska ikkje ble sentimentale eller pompøse – men på tampen må eg få takka litt folk. Takk te Henning, adle som har vore med og skreve desse tri årå, annonsørar, Finnøy kommune som hjalp oss med kopiering det fyssta året, og ikkje minst Ladstein Bygg som har vist store velvilje på kopieringsfronten øvefor oss dei to siste årå.

Tusen takk adle samen. Og tusen takk for meg.

Formannshilsen

Av: Anita Ildstad Rørtveit

Sommar, sommar, sommar, akk å ve. Kor e den blitt av? Der hagla i går. Au, au. I Bergen e der snø. Titteli-bom. I Volda går skitrekket. Ka e detta her? Akk og ve.

Men sånn elles: Hipp hipp hurra! Gi meg ein U! Gi meg ein N! Gi meg ein G! Gi meg ein…. Ok, nok nå. Ja, men det e gjilt syns eg med nasjonaldag. Eg fekk isje gå med ungdomslaget i toget, men marsjerte så staselig samen med korpset. Me tuta og blåste vakre tonar øve vår øy. Så fint så et korps bare kan bli.

Litt domt va det med regn på kvelden. Men grillmad smage godt uansett det, å kjekt e det allti når folk samles. Tytte nå eg då. Hipp hipp hurra! Hurra! Hurra!

Nå e det ein av dei siste gongene at eg skrive formannshilsen. Det kan kanskje ver greit åg det. Oppta plass på sligt tøys. Fy hånnå!

Då eg val liden va verden ei gåda. Eg forsto isje koffor eg hadde mor og naboen mamma. Eg forsto isje kossen sanden konne komma or skonå mine og ringte desperat på naboen si dør og sa: Hann i honå!, med sår og fortvila stemme. Eg lurte på om eg måtte bli misjonær – ein sånn ein mann så di snakte om på bedehuset. Eg likte isje gå i skråningen for der budde små minifolk. Ja, verden va skummel den. Men eg blei fortalt at verden ville bli meir vrien når eg blei voksen. Tja, kanskje det stemme… Formann. Medlem i styre. Ansvar. Økonomi. Religion.

Nei. Syns isje det eg. Det e kjekt! Kjekt å voksa å gro her i livet!

Denne våren syns eg ting har ordna seg på løbande bånd. Folk komme å seie at dei har lyst te å ver med i styre. Økonomien e i go forfatning. Folk stille opp på arrangement. Jentedoen e pusst opp. Ja, ein sann glede. Eg vett at eg isje må bli misjonær og reisa te Afrika. Eg vett at det e greit å ha bare mor og isje mamma i tillegg. Små folk bur isje i skråningen og sanden klare eg å tømma ud sjøl. Syns verden e blitt lettare eg. Kjell Morten har lært meg koss me skrur muttarar. Båt te sankthansbålet e ordna. Endelig har eg lert å skifta vindusspylarvæska på bilen. Me har vore på blåtur. Odelsguten e på film. Så… Då kan sommaren bare komma den….

I u-lage er organ for Finnøy Kristelege Ungdomslag. Redaktør: Kåre Vignes. Layout: Henning Ildstad. Redaksjonsmedlemmer: Camilla Mjølsnes, Dorrit Vignes, Guri Vignes, Gøril Bleie Hanne Vastveit og Idunn Landa. Frilans: Tore Sevheim. Og berre så det er sagt: Me arbeidar IKKJE etter vær varsom-plakaten, og bryr oss slett ikkje om kva PFU har å seia om avisa vår. Følar du deg urettvist behandla nyttar det altså ikkje å klage oss inn for noko som helst. Skriv gjerne til oss på epost: **iulage@start.no**. Kontonummeret vårt er: **0530 43 21808**

Mitt barn

Dikt av: Atle Riskedal

Du vet kanskje ikke hvem jeg er, men jeg vet alt om deg. Salme 139:1
Jeg vet når du sitter og når du står oppreist. Salme 139:2
Jeg er vel kjent med alt du er. Salme 139:3
Til og med hvert eneste hårstrå på ditt hode vet jeg om. Matt 10:29-31
For du ble skapt i mitt bilde. 1.Mos 1:27
I meg lever du og beveger deg og er til. Apg 17:28
For du er min slekt. Apg 17:28
Jeg kjente deg allerede fra før du ble unnfanget. Jer 1:4-5
Jeg bestemte deg da jeg planla skapelsen. Ef 1:11-12
Du var ikke en feiltagelse, for alle dine dager er skrevet opp i min bok. Salme 139:15-16
Jeg fastsatte den eksakte tiden for din fødsel og hvor du skulle bo. Apg 17:26
Du er skremende og vidundelig skapt. Salme 139:14
Jeg vevde deg sammen i din mors mage. Salme 139:13
Og jeg dro deg fram den dagen du ble født. Salme 71:6
Jeg har blitt fremstilt feil av dem som ikke kjenner meg. Joh 8:41-44
Jeg er ikke langt borte fra deg eller sint, jeg er sann kjærlighet. 1.Joh 4:16
Og det er mitt dypeste ønske å få gi deg min kjærlighet. 1.Joh 3:1
Rett og slett fordi du er mitt barn og jeg er din far. 1.Joh 3:1
Jeg tilbyr deg mer enn din jordiske far noen gang har kunnet tilby. Matt 7:11
For jeg er den perfekte far. Jakob 1:17
Hver god gave som du mottar kommer fra min hånd. Joh 5:48
For jeg er din forsørger og den som møter alle dine behov. Matt 6:31-33
Min plan for din fremtid har alltid vært fylt med håp. Jer 29:11
Fordi jeg elsker deg med en evig kjærlighet. Jer 31:3
Mine tanker for deg er like talløse som sandkornene på stranden. Salme 139:17-18
Og jeg fryder meg over deg med jubel. Sef 3:17
Jeg vil aldri slutte med å gjøre godt mot deg. Jer 32:40
For du er min verdifulle eiendom. 2.Mos 19:5
Av hele mitt hjerte og hele min sjel ønsker jeg at du skal slå rot. Jer 32:41
Og jeg vil vise deg store og vidunderlige ting. Jer 33:3
Dersom du søker meg av hele ditt hjerte , vil du finne meg. 5.Mos 4:29
Ha din lyst i meg, og jeg vil gi deg alt ditt hjerte ønsker. Salme 37:4
For det er jeg som gir deg disse ønskene. Fil 2:13
Jeg er i stand til å gjøre mer for deg enn du kan klare å forstå. Ef 3:20
For jeg er din største oppmuntrer. 2.Tess 2:16-17
Jeg er også den Far som trøster deg under alle dine problemer. 2.Kor 1:3-4
Når du har hjertesorg, er jeg nær deg. Salme 34:19
Som en hyrde bærer et lam, har jeg båret deg nær til mitt hjerte. Jes 40:11
En dag vil jeg tørke vekk hver eneste tåre fra dine øyne. Åp 21:3-4
Og jeg vil ta vekk hver eneste smerte du har lidd her på jorden. Åp 21:3-4
Jeg er din Far, og jeg elsker deg slik jeg elsker min sønn Jesus. Joh 17:23
For min kjærlighet for deg er forløst i Jesus. Joh 17:26
Han er det nøyaktige bilde av min eksistens. Heb 1:3
Han kom for å demonstrere at jeg er for deg, og ikke imot deg. Rom 8:31
Og for å fortelle deg at jeg ikke teller dine synder. 2.Kor 5:18-19
Jesus døde slik at du og jeg kunne forsones. 2.Kor 5:18-19
Hans død var det ultimate uttrykk for min kjærlighet til deg. 1.Joh 4:10
Jeg gav opp det jeg elsket for å prøve og få din kjærlighet. Rom 8:31-32
Dersom du mottar min sønn Jesus som gave, da mottar du meg. 1.Joh 2:23
Og ingenting vil noen gang skille deg fra min kjærlighet igjen. Rom 8:38-39
Kom hjem og jeg vil holde det største selskapet himmelen noen gang har sett. Luk 15:7
Jeg har alltid vært Far, og vil alltid være Far. Ef 3:14-15
Mitt spørsmål er: vil du være mitt barn? Joh 1:12-13
Jeg venter på deg. Luk 15:11-32

Kjærlig hilsen fra din himmelske Far,
den allmektige Gud.

Hygge og Hygiene

24. april

Av: Anita Ildstad Rørtveit

Det va helgå då alt aent sko skje. Alphaweekend. Kulturdag. Ulige arrangement fredagskveld, lordagskveld og sundagskveld. Me va fem mann. Tri jenter og to guttar. Solide, robuste nordmenn klare te å ta i ett tag.

Eg å Liv Elise troppa opp på Byggmakker og snakte litt med Magnar Emil. Me heiv frampå alt me konne av fagspråk på makkaren. Dings te å bruga te det der sjokka greiene me må ha i hålå før farging av veggene. Å så må me ha någe låsgreier, sånn så kan vris rundt og så allti sidde fast. Å så må me ha sånn der papir vett du. Ett fint ett. Magnar Emil han forsto oss han. Så me gjekk glae derifrå med maling, sparkel og sparkelskjei, sandpapir, lås og go`or te eggebøen.

Terje han stilte med pussemaskin og entra for første gong jentedoen. Det va i allefall det han sa….Han pusste så støvskyå stod. Mens han hygga seg der tog Anders fatt på ommøblering og skruing. Åse sad seg på loftet og sydde og fiksa hjørnesofaen. Liv Elise tog fram malarkosten og malte litt her og litt der i gongen og nynna så fint. På doen sparkla me og gronna.

Eg trur faktisk isje me vaskte någe så helst nägen plass. Hygiene glømte me rett å slett ud. Men me rydda og heiv på rabe, så det såg i allefall litt bedre ud.

Terje og Anders ville sedda fyr på skråningen. Det hørrte te vårronnå meinte di. Å eg kom te å tenka på våronnå te

mormor så enda med full skogbrann då eg va liden….. Nei, me kom fram te at nytt bedehus blei for dyrt, og prosjektet blei avslutta. Men med iherdig muskelbrug fekk ugraset i skråningen klypt stasen sin og alt enda godt.

Summa summarum: Jenter – dokk har fått eit nyoppussa bad, med speilfliser, *snart* gardiner, nytt dolokk og ny dokost. Trur den så va kanskje blei kjøpt inn på 60-tallet….

Ungdommar – det e ein gledens dag. Ja, nå gjenstår bare sikkerheten. Sikkerheten så kan gjer at doen blir eit privat avlokk. Ein lås så funke…. Ja, ja. Me kan nå isje få alt te heller då.

Nordmennene strekte ud. Tøyde og bøyde og vandra heim itte fem timar. Svært fornøyde med hyggestundå. Eg takke, bukke, nikke og neie for go innsats!

Blåtur

8.-9. mai

Av: Guri Vignes

Lørdag 8. mai reiste Finnøy kristelege ungdomslag på "blåtur". Dette va Ungdomslaget sin fusste blåtur ijønå heila tiå d har blitt dreve. Ingen visste kor me sko unntatt Anita og Tor Øy-vind...

Me visste at me sko møda opp på Judaberg kai klokkå 10 om morningen 8. mai å ha me oss: Sovepåse, nista, gode sko, badetøy og regntøy viss d såg du som regn, + alt det som e fornuftig å ta me seg på tur.. (me sko visst ikkje på interrail)

31 ungdommar møtte opp på Judaberg denne lørdagen uden någen aning om kor di sko.. Me måtte gi ifrå oss mobilar og klokker, d blei ein del momling, men ingen sure miner :)

Helgøyekspressen tog oss me på bådtur inn te Årdal. Der måtte me gå i ca 40 min. det virka ein del lenger kan du sei.. Då kom me opp te "Høiland Gard", me fekk litt info om garden og kossen dei dreiv der… Ekteparet hadde kjuppt opp plassen for 9 år si og pusst opp masse. Dei hadde d ganske travelt når me va der… 3 konfirmasjonar på søndagen, 1 bryllup på lørdagen å et suskenbarntreff så varte heila helgå + oss!!! Før me starta me programme t Tor Øyvind å Anita hadde me ein liden oppvarming. Den jekk ud på at alle sko stå på et bein å hoppa ronnt å skua dei andre sånn at dei datt. Tor Øyvind var heilt sikker på at a-lagstreningane sko redda han der. Men den gang ei, han hadde ein harde konkurrent-nemligt Eirin Nordbø. Denna sprega jentå tog an rett å slett! Denne dagen va der heilt

kanonfint vér. Der va strålande sol og skyfri himmel. D blei i d varmaste laget…

Fortsette på neste sia =>

Stop! Do not miss this!

Hei og hå! Ville bare komma me ein viktige opplysning: sjøl om d nærme seg sommarferie så tar kje Ungdomslage ferie! Ein egen komité vil ta seg av sommarens program og sørga for at Ungdomslage svive. Komiteen tar øve itte St. Hans. Ka som skjer, kor og ka ti, vil d bli opplyst om når tiå nærme seg, så fyll me på plakatar og info på Stikk Innom! Opplegge pleie ver knall bra og eg ser ingen gronn t at detta året bler dårligare. Håbe me ser DEG i sommar på våre arrangement! D bler bra!

-Marianne-

Me fekk beskjed om å fordela oss i 2 hus, alle fekk senger. Så måtte me velga 2 aktiviteter så me sko ha på lørdagen. Enten musikk og dans, sport, underhaldning, media eller arrangement. Mellom desse delane me aktivitetane så hadde me ein pause me boller å juice. Så blei me delt inn i fira grupper så sko hålla samen i godt å vondt på heile turen.. Me blei delt inn i rettferdige grupper: Gøril si gruppa, Inghild si gruppa, Hanne si gruppa å Lars si gruppa. Kvar gruppa fekk velga sin ledar. Hanne blei valgt forde u va dom å blond! Me fekk poeng av kvar aktivitet me jore, å den gruppå så hadde mest poeng tslutt vant. Me hadde aktiviteter som jekk på samhold i gruppå.. D va stafett, med ein person fra kver gruppa så va stafettpinne, der va ein aktivitet der me sko laga ein maskot t lage å ein aktivitet der me sko tippa klåkkå. Der va halvaen time mellom kvert klåkkeslett kvart lage

tippte.. Der va mangen andre óg!! Itte goe innsats på adle aktivitetane va d bading så sto for tur. 24 av 31 stk bada i et iskaldt vatn. D hørrtest godt… Alice og Bodil fekk ein premie på kvellen for at dei hadde vore lengst udi vatnet.

Når me kom opp ijen fra badeturen, blei d dusjing på di flest. Åsså kom endeligt maden-grillte pølser og kyllinglår med tilbehør som salat og potetsalat. Dette smakte utruligt godt!!! Det

blei vist fram ein dans av Maria og Eirin. Så hadde me ein rolige samling inne. Der var der underhaldning som Beat for Beat, lekar og filmane/ reportasjane som mediagruppa hadde laga.. Tor Øyvind hålt ein liden andakt + at an fortalde om historien t Ungdomsforeningå og Ungdomslaget. Någen jekk å la seg,mens andre (som Lars V. og Kjell Morten) satt i ståvå å hadde

ein heftige diskusjon. Midt på lørdagen fekk adle sjansen t å sjekka mobilane sine. Dei så ville konne legga an neri ijen. Ein av gronnane t at någen jor d var for at di ikkje ville broga penger. D va fornuftig!

Dagen ittepå våkna me t et bløtt og overskya vér. Alle kom seg bort t klåkkå 10, då me hadde ein kjempe goe frukost. Varme og ferske brød, te og alt aent så e godt!

Véret stoppa ikkje blåturjengen! Me blei satt t å ha ein sporlek. Den var ikkje lik andre sporlekar. Han jekk ut på å frakta ein person over ei elv, kasta lasso på kvarandre, tippa avstand, jetta sangar og konna någe om bibelen.. Ittepå va d opptelling av poeng. Gøril si gruppa vant. Den besto av: Kjell Mor-

Tri på Blåtur

Av: Linn Kristin Flesjå og Åse Stang

Me gjekk ronnt på dei forskjellige aktivitetsgruppene å såg itte aktuelle kandidatar t å svara på våre fantastiske spørsmål. T slutt fant me tri

Anne Grethe Flesjå

-Gronnen t at eg mellte meg på, va at d va någe nytt å d hørrtes jo veldig spennande ud!
-Opplegget e kjempebra, å eg likte ekstra godt d der me at me må måtte gi fra oss mobilen å klåkkå…
-Eg komme kje på någe så konne blitt gjort bedre.

ten, Anne Grethe, Marita S. ,Eirin, Idunn, Maria og selvfølgelig Gøril.

Me fekk rester av grillmaten og frukter. Me blei mette nok ein gong. Så va d rydding så sto for tur. Alle jore ein goe innsats. Guri og Eirin fekk skyss med bilen ned til kaien forde dei vaska d eina badet frivillig.. Alice og Bodil klarte selvfølgeligt å sniga seg t skyss dei og. Dei gjømte seg i bagasjerommet uden at Tor Øyvind oppdaga dei. Det blei ein sinnsyke latter då me kom t kaien. Adle dei andre måtte gå, men dei klarde d veldig fint. Me blei henta av Helgøyekspressen tbage ijen og. Me fekk mobilane ijen.

Dette hadde ikkje blitt same turen viss d ikkje hadde vore ungdommar med godt humør☺ Ingen sure miner ijønå heile turen-heilt utruligt! Eg e sikker på at alle koste seg. Å eg øvelade personlig ansvare for blåturen t neste år øve t Anita og Tor Øyvind då og. Dåkke jore ein heilt utrulige jobb!! Takk ska dåkk ha! Eg trur dei va ganske glae for at der va så positive tbagemellingar. Heile jengen va ein aktive og kjekke jeng! Den ska dåkk ha adle isamen! Dåkk så ikkje va me jekk glipp av någe kjempekjekt! Eg oppfordre dåkk t å mella dåkk på viss d bler neste år!! Dette BØR bli ein tradisjon.

Media var ei av gruppene folk kunne velja mellom på turen. Den første mediagruppa fekk mellom anna i oppgåve å skriva til iulage. Me har fått denne rapporten:

Di kreatives hjørna

Av: Marianne Ildstad

Innegjømt på kjykkene, i et av gårdens hus, va tri, forholdsvis smarte, håver satt samen for å klekka ut kveldens underholdning, og her blei då eg satt som observatør.

Ifølge gruppås mannlige medlem, Kjell Morten Eggebø, som allti e liga høge på perå, så va detta ei øvemåtes smart gruppa. Eg sjølv, stille meg skeptisk t detta itte min korte deltakelse… Spesielt itte Maria Flesjås uttalelse om at "Viss di (altså konkurransedeltakarane) kje klare å gjetta ka sang d e, så e di dustar," ittefulgt av: "Ahh, eg huske kje koss sangen begynne!!" Jaja… Kan me skylda på at u e fjortis?? Uansett, Maria va jaffal aktiv i diskusjonen om programme og gjore ein flittige jobb der, både som "sang testar" og skribent. Her

mangla ingenting!

Anne Landa, gruppås tredje person, va litt meir beskjeden enn dei to andre kamphanane som kjempa om å få or-

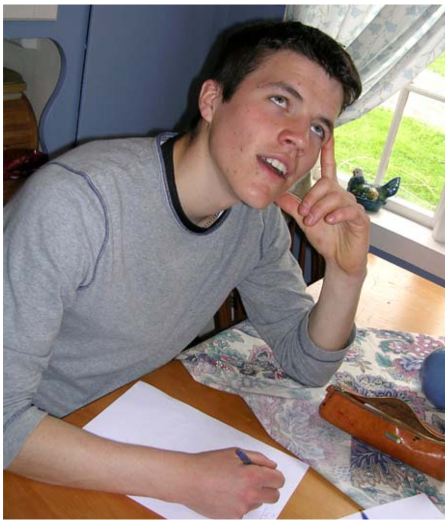

det. Begge liga høgrøsta… Trenge eg nevna kem som va sjefen i gjengen ittesom Kjell Morten va me? Tvilsomt, for guttar e jo best, kje sant, Kjelly??

Så møje meir e der kje å sei, aent enn at kvellen fort kan utarta seg t å bli ein brakande suksee, når underholdningsfolke slår t! Glede meg eg, jaffal si eg sleppe å ver me… Nevnte eg at d va sangkonkurranse???…

intressante folk;) D viste seg at alle tri hadde nokså lige svar… Va enige rett å slett… Spørsmålå va koffer di mellte seg på denne turen, ka di syns om opplegge å standarspørsmålet - konne någe blitt gjort bedre?

__Marie Lunde__

-Den goe infoen og intiativet t turen, va hovedgronnen t at eg meldte meg på. Og så va d mange av vennene mine så sko.
-Opplegge e flott! Veldig bra!
-D va så mange kjekke grupper at d va vanskeligt å velga bare to! Men forklaringå om ka gruppene gjekk ud på, konne vært litt bedre… (Men, Marie, d va jo heila pointe at me kje sko veda så møje…)

__Lars Vangen__

-Eg syns d hørrtes spennande ud me blåtur, å spesielt d me at me ikkje visste kor me sko.
-Blåturen, t nå, har vore kjempebra! Flott opplegg, å folkå e så motiverte! Då blir jo lettare for arrangørane!
-Eg vett kje om någe så konne vore gjort bedre!

Ungdomsmøte

15. mai

Av: Dorrit Vignes

Kjenner du han som kan gå på vannet..

Lørdag 14 mai hadde me et møde litt udenom de vanliga på stikk-innom. Eg å Mai hadde snakkt ganske lenge om dette, å me va spente på koss de sko gå. Ønsket vårt va å ha ei samling me litt merr åndeligføde enn ka de pleie å ver. Me hadde veldigt tru på denne kvelden, så me inviterte Talgje og Fogn ungdomslag. Dei fekk ansvar for å leda kvelden, og å laga ein film.

Den så sko snakka te oss denne kvelden va nøye utplukka lenge på forehånd. Hans navn va Svein Helgøy. Eg hadde ikkje peil på kem dette va, men Mai sa an va flink så eg stolte på hu. Tri veger før møde sko ver fekk eg ein litt hallforvirra telefon fra Mai. Hu

konne meddela at Svein dessverre måtte trekka seg. ÆÆÆ tenkte me. Men te slutt ordna det seg å Eirik Kongsvik tok saken i egne hender, å hadde ein glimranes tale om kordan me kan bli bedre kjent med Jesus. Tusen hjertelig takk Eirik.

Kvelden bestod ellers av lovsang, diktlesning, forbønn, ein filmsnutt og mat. De va ein kjekke kveld, de va ein innholdsrik kveld, å de va ein kveld te ittetanke. For min del synest eg me godt kan ha flerre av desse kveldane der Jesus står i sentrum. Kveldar der me får lera meir om ka de vil sei å ver ein kristen, kossen me alltid kan fortsetta å vokså i trunå vår, kossen me kan ver forbilder for andre osv.

E du gla i å synga?

T sommaren e d planen at Dorrit og Kjell Morten ska få t et lovsangsteam slig at songdelen på Lauvsnes bler ein susane suksess! E du interessert i å ver me? Ta kontakt me Kjell Morten elle Dorrit! Enten du vil synga elle spela et instrument, så e du jysla velkommen t d! For der e vel ingen tvil om at Gud fortjene all lovsong han kan få?!

17.mai Fest

17.mai

Av: Marianne Ildstad

Nok ein gong falt Noregs nasjonaldag på den syttende mai, og nok ein gong fekk me stasa oss opp i bunad og dress. Gjildt gjildt! Trur dei fleste koste seg på denna dagen eg, me folkatog, den tradisjonelle syttene mai talen, is og leker!

Som vanlig stilte Ungdomslaget opp i folkatoge. Detta åre me ei litt sjabby fana, for korset som sko ha vore på toppen va nemligt borte vekk! Men d hindra oss kje i å marsjera rondt på denna vakre dagen. (T neste år ska u ver heilt 100%, ittesom byggemester Kjelly har lovt å fiksa na. D bler bra!) Trur egentligt kje der va så mången så merka d eg… Eg for min del syns kje d blei skikkelig syttene mai før me sto og grillte på tråppå på Lauvsnes! Då va d feiring då! D som va mest imponerane va at der kom så møje folk, for d om tentamenar sto for tur dagen ittepå. Skulen komme visst (heldigvis) kje heilt fusst i rekkå. D va full futt i gjengen som møtte opp på bedehuset, og surmuling fanst der kje, sjøl om skyene slapp frå seg regn så me måtte holda oss inne! For planen va jo å nyta live nere me Høynes, men veret satte ein stoppar for d, så dørene på Lauvsnes blei åpna for ungdommen. Høynes får me besøka ein aen gong når vere e meir tilfredsstillane.

Sjøl om d kje va et fullspekka program klart på bedehuset vårt, så blei d ein særdeles triviell kvell! Ansvarlige for kvellen va Lars (Vangen) og min kjære, Kjell Morten. Någe av d besta me heile kvellen va nok andakten t Ingvild Moen. Någe som kan understreka d, va at som regel pleie der å ver litt uro onna andaktane , men denna kvellen va der knuskane stille! Til og me dei som kom inn midt i andakten va rolige! Så Ingvild gjor ein goe jobb der. Kjempe bra! Songdelen va og verdt å nevna denna gongen. I d sista har sangstemningen vore laber, men nå hadde folk tydeligvis våkna for nå blei d songe som bare d! D e kjekt! Applaus t Kjell Morten her som leda denna samlingå så bra og i tillegg spelte t songane sjølv! For goe samlingar om Guds ord e jo d me arbeide for, å som me har som mål!

Videre utøve kvellen fant folk seg t rette me forskjellige aktivitetar som brettspel, biljard og bordtennis. Og som ei avsluttning på d heila, blei d arrangert ein lek og to. Når klokkå nermte seg elleve forsvant folk litt itte kvart, deriblant denna jentå. Men dei aller sprekaste, syns nåttå ennå va onge og tok turen ner t Høynes for å fortsetta feiringå der. Angre du på at du kje va der nå? D bør du! Detta va ein storarta kvell! Godt jobba guttar! Håbe forresten at me får et lika godt oppmøte på dei kommane arrangementå!

Buss By Bowling

22. mai

Av: Camilla Mjølsnes og Marie Lunde

Javel, javel. Så va det oss to igjen. Marie og Camilla, gjenforent for å skriva nok ein liden reportasje til vårt kjære i-ulage. Denne gong: Buss, By, Bowling 2004!

Øyvind e å blir Ungdomslagets beste bussjåfør, og selfølgeligt va det han så kjørte bussen. Stavanger va byen, å Metro Bowling plassen. Ekstra mången va me denne gongen så reiste. Så mången at de faktisk måtte to bilar pluss bussen for å frakta alle små å store te byen. Bortimot 64 ungdommar e et muligt antall.

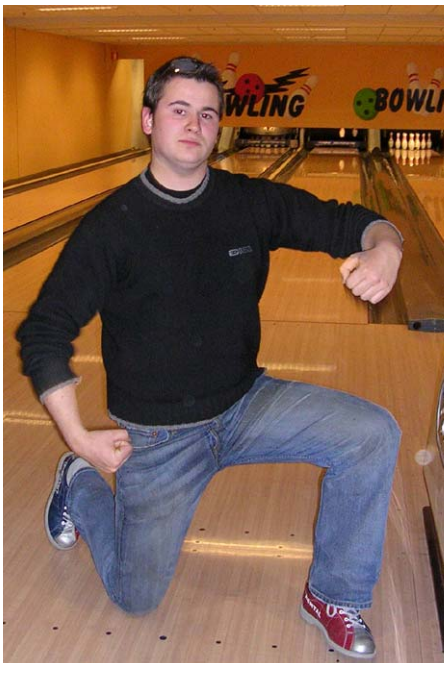

Det fyssta me gjorde va å innta Mc-Donalds. Någen vil kanskje hevda at det e litt utradisjonelt me mad før spel, men det va nå eingong sånn, å di tri ansatte bak disken fekk møje å gjer.

Maden va go! Det syns iallefall eine halvdel av di underteikna. For den andre åd ikkje.. Ellers kan me fortella at godeste frøken Sivertsen hadde såpass store problemer me å få i seg maden, at hu presterte å måtte bruga liga mången serviettar som hu tog bed av hamburgeren. Frøken Sivertsen hadde ingen kommentar te dette, men me går ud ifrå at det va sausen sin feil. (Sko gjerna hatt et bilde av hu:)

Nå må me innrømma at me ikkje va ronnt å sneig på di andre sine bowling-resultater. Men vår gruppa va iallefall ikkje så veldig skarpe i bowling (vinnarsummen på 72 poeng seie litt om det). Te gjengjeld blei konkurransen svert jevne. De va ikkje mången poeng så skilte best og dårligst.

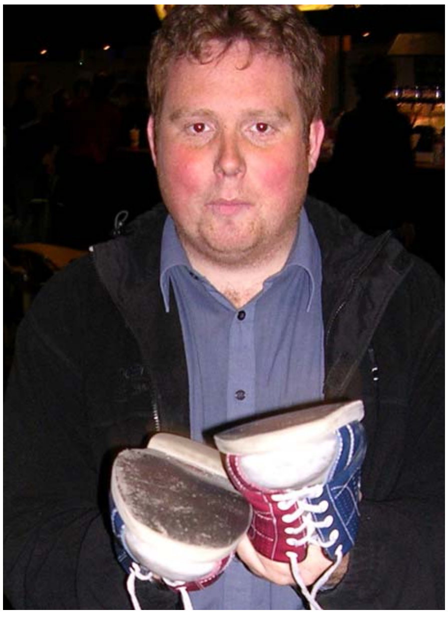

Litt sånn av å te, blei de tatt opp någen filmsnuttar av di kjekke ungdommane så va me på turen. Viss dåkk någengong får sjå di, vil me bare påpeiga at frøken Sivertsen e den så riste på kameraet. Hu kan det me å filma.. Sånn udenom bowling å filming, va der ein meget fasinerande dansemaskin så et par småtroll prøvde seg på. Stiligt.

Cirka heile hallen va folle av Finnøy-ungdommar. Det krelte. Å de va jo kje

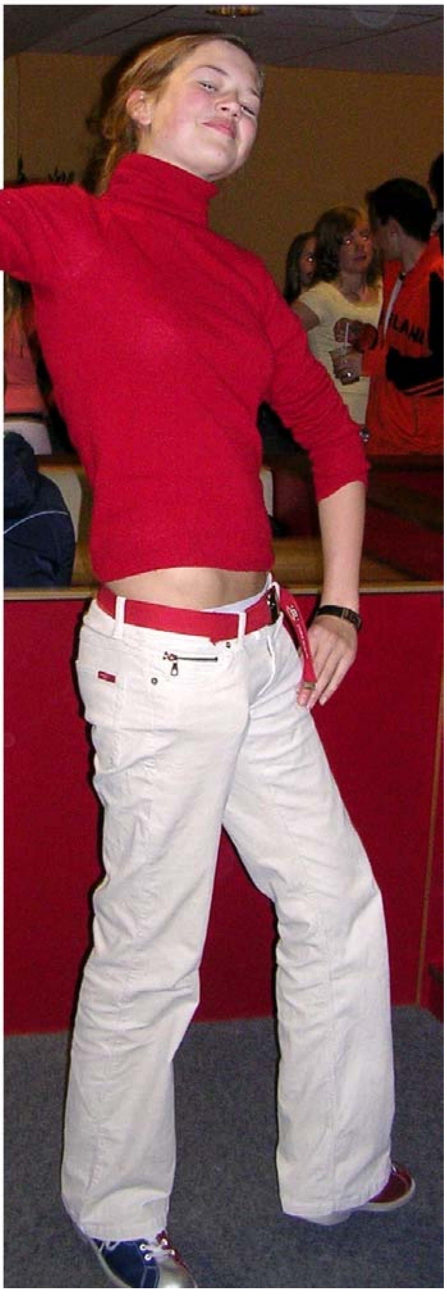

feil! Finnøy-ungdom e ikkje te å forakta. Men alt har ein ende, så de hadde jo sjølsagt denne turen og. Itte (for vår del) 1 og ½ velspelte rundar, kjørte Øyvind oss heim, kjekke så han e. Et gjennomført arrangement av folk som har greia på det. Ennå ein vellykka bowling-tur!

Me vil i same slengen sei takk te di så va me å arrangerte dette, å di så i de heila tatt e me på å få Ungdomslaget te å fungera! De e et viktig arbeid, å de e bra at ungdommar har ein plass å værr i helgene, kristne eller ikkje. Så håbe me at Ungdomslaget vil bestå i mången år te, å at Lauvsnes ska værr ein plass der folk føle at di hørre te.

Takk for oss!

Me beklage

at der e så møje rot i programme vårt for tiå. Håbe dokk har forståelse for at forandringar oppstår og at me må bytta ein del! På gronn av detta virr varret e d derfor XTREMT viktig å fylla me på infoen som bler gitt! T høyre e programme fram t sommarkomiteen tar øve.

-Hovudstyret-

Kommande arrangement

28.05 Atletkveld

04.06 Stikk Innom
05.06 Grease (Hallen)

11.06 Stikk Innom
12.06 Skattejakt

18.06 Stikk Innom
19.06 Odelsguten

23.06 St. Hans aften

Reisebrev Frå Filippinene

Av: Dorrit Vignes

Tidlig tidlig på morgenen ein onsdag i mars satt eg å fem andre fra klassen på et fly. Me sko te Ozamiz, ein by i Filippinene.

Reiså va laang. Eg begynte å kjenna de då me kom te Cebu. Ubehaget i magen. Men me sko ver någen timar på et kjøpesenter så eg tenkte - hallo Dorrit, du e bare litt uvel. Så eg trossa svimmel og uggenheten å fekk handla meg et par sko. Timane på kjøpesenteret gjekk sånn passe greit. De blei verre då me kom om bord på båden me sko ta i 12 timar. Eg la meg rett i sengå. Låg der i et par timar. Så konne eg ikkje motstå presse fra magen lengre. Eg måtte gje opp kampen å gå å spy. Eg hate å spy. Sist gong eg spydde va i USA for 2 år siden. Gongen før de igjen va på Hjelmeland, de e 8 år siden.

Me kom oss omsider te byen Ozamizbyen me sko bu i i tri veger. Eg va ennå dårlige å va heilt vekke. Live va for kjipt. Dei fysste to dagane va eg storsett på rommet å drakk vann og åd vannmelon å knekkebrød. Å så gla eg

va for eg hadde tatt me knekkebrø frå våjen. Men så blei eg frisk. Du å du va sjønt.

Grunnen te me reiste va for å fortella andre om Jesus, og å lera ting. Så de va absolutt ingen ferietur eg hadde begitt meg ud på. Ein ting me gjorde va å ha to store utemøter. Der blei ca 60 stk. kristne. Nå tenke du kansje: så mange blei kristne? Kan dette stemma? Visste dei ka dei sa ja te? Va du ennå ikkje heilt frisk Dorrit?

De blei faktsik så mange kristne. Filippinarane va veldigt åpne for å ta imot Jesus ser du. Någen dagar itte me hadde hatt desse mødene blei de samla ein gjeng fra menigheten me va i for å besøga alle desse så nettop hadde blitt kristne. Me ba for dei, delte fra bibelen å inviterte dei te å bli me i bibelgrupper. Ellers va me oppi fjellene ein dag for å ha møder, va i bibelgrupper å sang å delte fra bibelen, å masse andre ting.

Me hadde et par fridagar å då va me på stranda. Ein av dagane va d øveskya å eg smørte meg me faktor 30 opp te fleire gonger. Eg blei så sinnsygt slobrent. Kåre sin solbrenthet for någen somrar tebage hadde ikkje hatt sjanse te å slå solbrentheten min. Eg vett ikkje om dette seie mest om kor lide vant eg e te sol, eller om kor sterke solå der nere va. Kansje litt om begge deler.

Så reiste me heim igjen. Eg sitte tebage me mange intrykk. Eg har hørrt om mange så har vore å reist i fattige land. Når dei har kommt tebage har di alltid snakkt om kor takknemlige me må ver så får voksa opp i Norge osv. Eg har tenkt jada masa. De e sikkert sant de, men slutt å mas. Men vett du ka? De e faktisk kjempe sant. Me e heldige så har fått voksa opp i Norge. Å de e viktigt å minna oss sjøl på de, å takka Gud.

Ha ein fin dag, hilsen Dorrit 19 og et halvt år.

MiniPortrettet

Tekst og Foto: Camilla Mjølsnes

Navn: **Marie Lunde**

Alder:
17

Bosted:
Roda/ Lundeneset

Sivil status:
(Veldig) Singel

Koss e de å bu ein aen plass enn heima på Roda?
- Fantastisk løye, forferdeligt, nytt perspektiv.

Har dette hatt innvirkning på ditt forhold te Ungdomlaget?
- Nja, de har de.

Ka betyr Ungdomslaget for deg?
- Møje egentligt. Ska eg værr ærlige.

Å te slutt tar me imod litt ros:
- Henning e flinke.

Kopiert hjå:
BYGGMAKKER Ladstein Fordi det lønner seg! NORBOHUS Ladstein Bygg as Tenk nytt - Bygg i Finnøy!